

COMUNE DI CASALGRANDE

Provincia di Reggio Emilia

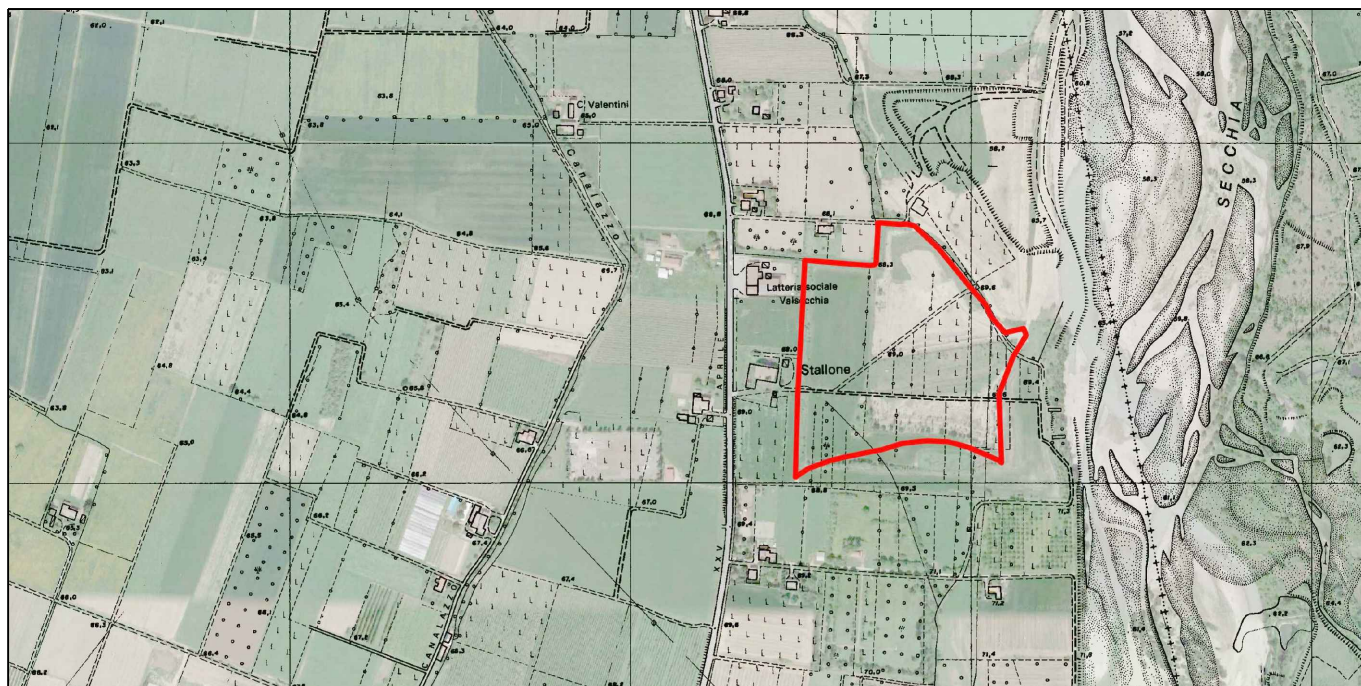

- Polo "Secchia - Casalgrande" - Settore Estrattivo n. SE018 -

CAVA "STALLONI 2"

(L.R. 17/91 e ss.mm.ii)

V.I.A. VALUTAZIONE DI IMPATTO AMBIENTALE STUDIO DI IMPATTO AMBIENTALE

(D.L.gs 152/06 e L.R. 4/2018 e ss.mm.ii)

OGGETTO:

RICHIESTA NULLA OSTA ARCHEOLOGICO

DATA:

Gennaio 2023

COMMITTENTE:

CALCESTRUZZI CORRADINI S.P.A.

Via XXV Aprile n. 70 - 42013 Casalgrande (RE)

PRATICA:

22-137

RELAZIONE:

OF

PROGETTO:

Ing. Simona Magnani

Via Canalina n. 1 - 41040 Polinago (MO)

Cell: 328/8156599 - Pec: simona.magnani@ingpec.eu

P.IVA: 03130830361 - CF: MGNSMN82M511462J



FILE: 22-137-VIA-Cartigli.dwg

COPIA CONFORME ALL'ORIGINALE FIRMATO DIGITALMENTE

RICHIESTA DI ASSENSO ARCHEOLOGICO

Al SUAP del Comune di
Casalgrande

per il successivo inoltro

-Al Soprintendente per i Beni
Archeologici dell'Emilia Romagna

Io sottoscritto FRASCARI ROMANO
residente a RUBIERA in via CAMILLO PRAMPOLINI, 27
in qualità di (proprietario/legale rappresentate/altro titolo legittimante...) LEGALE RAPPRESENTANTE
della ditta CALCESTRUZZI CORRADINI S.P.A con sede a CASALGRANDE
in via XXV APRILE n. 70 in qualità di ESERCENTE DELL'ATTIVITA' ESTRATTIVA
del terreno sito a CASALGRANDE (RE)
in via XXV APRILE n. - Identificato al
Foglio 3 Mappale/i 91p, 95p, 96p, 117p
Foglio 7 Mappale/i 9p, 10p, 11p, 12p, 13, 14p, 16p

PREMESSO CHE:

-l'intervento che si intende realizzare riguarda la realizzazione di ATTIVITA' ESTRATTIVA IN AMPLIAMENTO (LOTTO 1) ED APPROFONDIMENTO (LOTTI 2 E 3)
nella cava denominata STALLONI 2 ricompresa all'interno del SETTORE ESTRATTIVO 18 DEL POLO SECCHIA DI CASALGRANDE
-le opere di escavazione raggiungeranno la profondità massima di metri -18 m DA PIANO CAMPAGNA

CHIEDE il rilascio dell'ASSENSO ARCHEOLOGICO

Alla presente allega:

1. Ubicazione dell'area dell'intervento su base Catastale- Scala 1:2.000;
2. Ubicazione dell'area di intervento su base CTR e ortofoto - Scala 1:10.000;
3. Relazione tecnica sintetica contenente l'indicazione delle profondità delle aree soggette ad escavazione.

Luogo e data

CASALGRANDE, 12/01/2023

Il soggetto richiedente



1 PREMESSA

Su incarico della ditta Calcestruzzi Corradini S.p.a., si è proceduto alla stesura della presente "Richiesta di assenso archeologico" alla competente Soprintendenza per i Beni Archeologici, che costituisce parte integrante della documentazione di Studio di Impatto Ambientale (SIA) allegata alla domanda di Valutazione di Impatto Ambientale (VIA) volontaria di cui alla L.R. 4/2018 e ss.mm.ii. del Progetto di Coltivazione e Sistemazione della cava da denominarsi **"Stalloni 2"**, quale approfondimento e ampliamento della realtà estrattiva esistente di Cava "Stalloni" presso il Polo estrattivo n.18 (ora corrispondente al Settore Estrattivo 018 "Salvaterra" del Polo "Secchia – Casalgrande" di cui al PAE var 2021) in Casalgrande (RE).

Il Quadro progettuale si sviluppa all'interno del perimetro del Settore Estrattivo n.18Nord ed è redatto tenendo in considerazione le norme e le prescrizioni contenute negli strumenti di settore quali PIAE della Provincia di Reggio Emilia, PAE del Comune di Casalgrande, e recepisce le indicazioni stabilite nel Piano di Coordinamento Attuativo (di seguito PCA) di iniziativa privata di attuazione delle previsioni estrattive del PAE, stipulato tra il Comune di Casalgrande e i Soggetti Privati interessati, in merito alle condizioni generali di esercizio dell'attività estrattiva e agli specifici criteri di attuazione degli interventi di scavo e recupero.

In considerazione della recente adozione (del. consiglio comunale n.93 del 29/12/2021) della "variante al PAE del Comune di Casalgrande in variante al PIAE della Provincia di Reggio Emilia e agli strumenti urbanistici comunali" e delle relative disposizioni di salvaguardia ai sensi dell'art. 12 della L.R. 20/2000 e art. 27 della L.R. 24/2017, il progetto oggetto di VIA propone un recupero di cava a destinazione Naturalistica con piano di ripristino morfologico a quote non inferiori a -2 m, in recepimento degli aspetti progettuali introdotti dalla variante citata.

2 UBICAZIONE

L'area interessata dalla cava "Stalloni 2", approfondimento ed ampliamento della realtà estrattiva esistente di cava "Stalloni", si posiziona in Comune di Casalgrande (RE) in località Stallone - Cà dei Galliani. La cava corrisponde nello specifico ai siti estrattivi di PAE var 2021 n.6a, 6b, 7a, 7b e 8 parte di cui al settore nord dell'ex Polo estrattivo 18 denominato "Salvaterra", posto circa 5 km a nord-est del capoluogo Casalgrande e circa a 1,8 km a nord-est del centro abitato di Salvaterra, in una zona di pianura in sinistra idrografica del Fiume Secchia (Figura 1).



Figura 1 - Inquadramento territoriale dell'area di Cava "Area Stalloni 2" – Polo 18 (Google Earth 2021)

L'area d'intervento si sviluppa ad una distanza media di ca. 70 rispetto la scarpata fluviale del F. Secchia, facendo ricadere all'interno delle relative fasce di vincolo paesaggistico esclusivamente

limitate porzioni orientali di cava esistente interessate dal progetto ai fini del completamento delle limitate porzioni non esaurite e successivi interventi di riassetto ambientale.

Dal punto di vista cartografico l'area è ricompresa nei seguenti elaborati:

- CTR, scala 1:25.000, tavola 201SO "Salvaterra"
- CTR, scala 1:10.000, sezione 201140 "Salvaterra"
- CTR, scala 1:5.000, elemento 201143 "Salvaterra"

L'area di intervento è individuata in parte al foglio 7 - mappali 9, 10, 11, 12, 13, 14, 16 e al foglio 3 - mappali 91, 93, 95, 96 e 117 del Nuovo Catasto Terreni del Comune di Casalgrande (tavola 2), per una superficie complessiva di **81.040 mq** comprensiva di aree di scavo (Hp max scavo=23.860 mq di cui solo 11.750 mq su superficie vergine), vuoti estrattivi pregressi interessati esclusivamente da interventi di riassetto ambientale (Hp. max scavo Sup =30.900), restanti aree a piano campagna di servizio delle lavorazioni di cava adibite a stoccaggio del cappellaccio, opere di mitigazione e accesso alla cava, ovvero aree non scavate per mantenimento di fasce di rispetto da infrastrutture e altri elementi interferenti soggetti a soli interventi di rimodellamento e rinverdimento.



Figura 2 – Inquadramento cartografico: stralcio CTR 1:5.000. In tratto Nero il limite di PAE VAR 2021, in tratto Rosso il limite generale d'intervento, in tratteggio arancione le aree interessate dal progetto di scavo, in tratteggio viola le aree di servizio a piano campagna, in tratteggio verde le aree destinate ad esclusivi interventi di sistemazione finale. In Azzurro il limite dell'area di tutela del campo pozzi non interessato dagli scavi ed estrazione di inerti.

L'area di intervento di cava Stalloni 2 si compone di un vuoto estrattivo coltivato fino alla profondità di ca. -15 m p.c. (sito 6a), di un vuoto di ex cava parzialmente ritombato fino a ca. -5 m da p.c. (sito 6b) ubicato in direzione sud e interno dell'area di tutela del campo pozzi di casa Galliani, di un'area di servizio a piano campagna corrispondente all'accesso di cava (porzione sito 8), di un'area vergine localizzate in direzione ovest destinata in parte alla coltivazione inerti (sito 7a) ed in parte esclusivamente a funzioni di servizio (sito 7b) il cui piano di campagna naturale è posto a quota compresa tra 69.12 - 68.55 (a sud) e 68.33 - 67.80 (a nord) – Sez. 2 e 3, 68.25 m s.l.m. (ad ovest) e 68.81 m s.l.m. (est) – sez. 1 con pendenza discendente sud-nord dello 0,5 – 0.8 %.

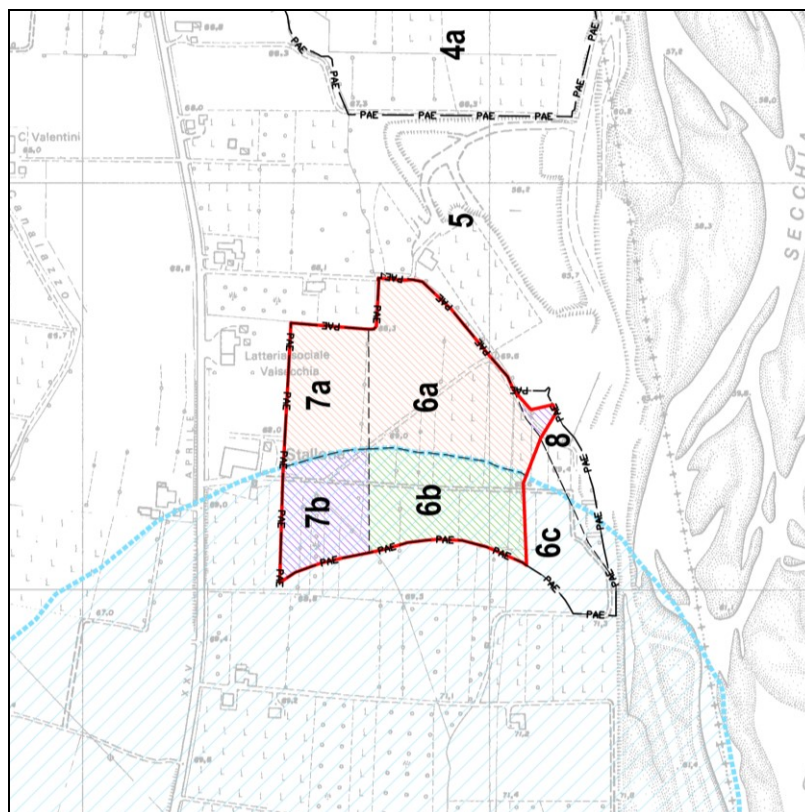

Figura 3 – Stato di Fatto del quadro progettuale di Cava Stalloni 2. In Rosso il perimetro generale dell'area d'intervento. In Azzurro l'area vergine di nuovo scavo in ampliamento corrispondente al lotto di scavo n. 1 (porzione sito 7a di PAE var 2021)

L'area d'intervento interessata dalla coltivazione d'inerti ricade in piena proprietà della Ditta Calcestruzzi Corradini S.p.a..

Si riporta di seguito un estratto della tavola delle potenzialità archeologiche allegata al Quadro conoscitivo del PSC del Comune di Casalgrande e della tav. DUB 09 del PAE in merito ai beni culturali-storici e archeologici locali al fine di inquadrare la zona.

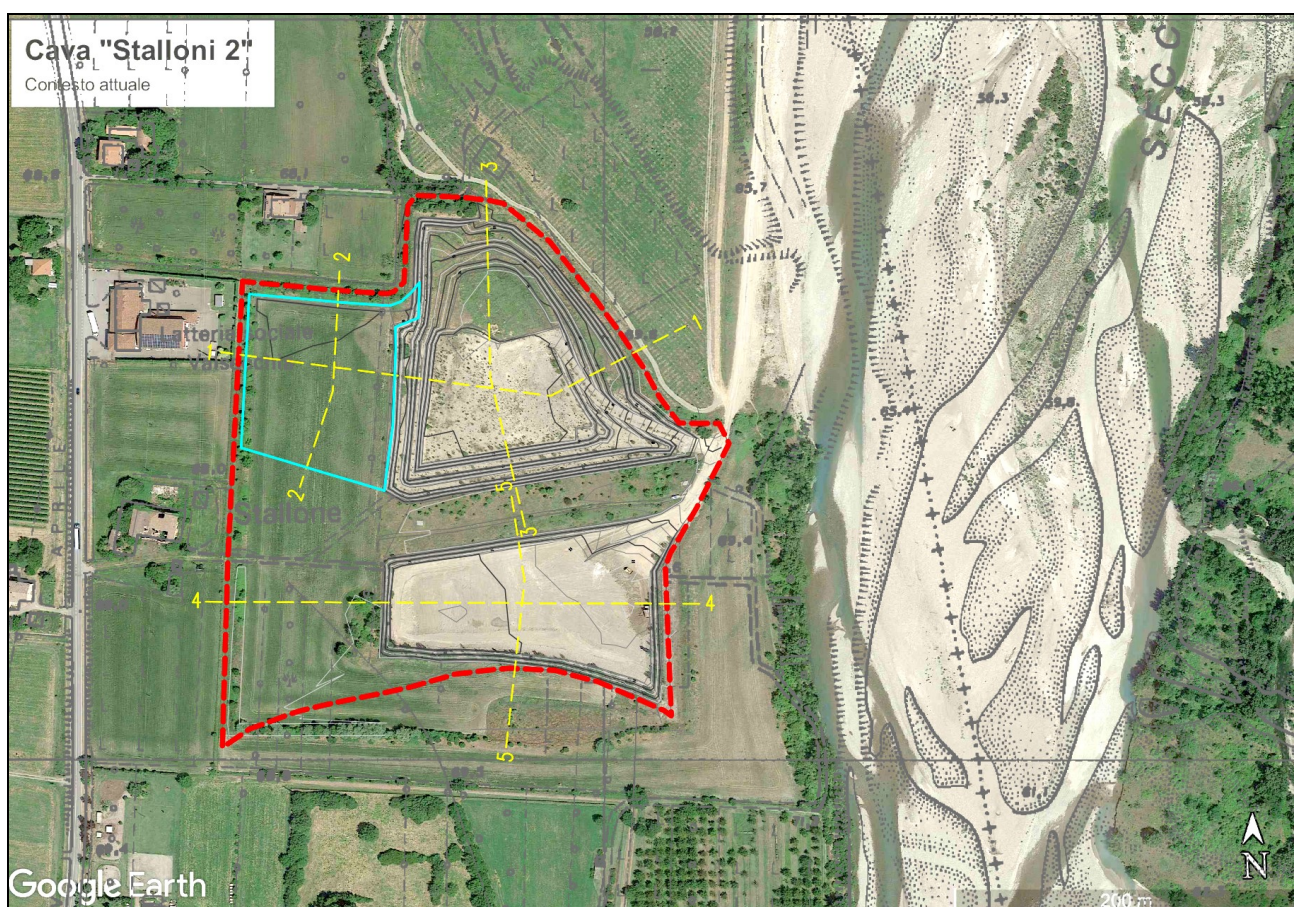
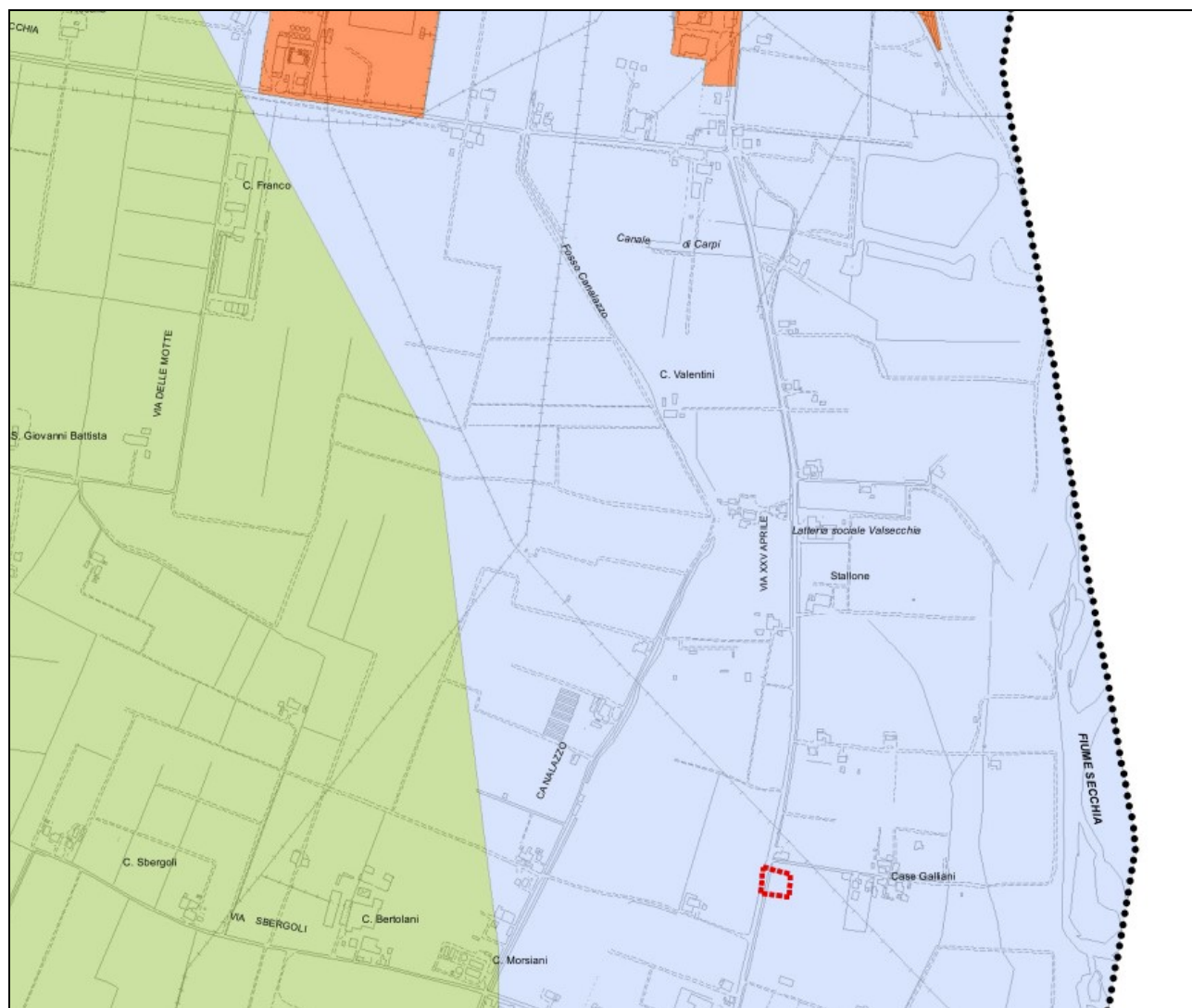

ZONIZZAZIONE

- 1 - area di pertinenza del fiume Secchia
- 2 - conoide di deiezione del Secchia
- 3 - area pedecollinare con depositi eluvio colluviali
- 4 - sommità della collina / area di crinale
- 5 - versanti collinari e incisioni con depositi di frane attive o quiescenti
- 6 - aree fortemente antropizzate e/o di recente edificazione

Figura 4 – Carta delle potenzialità archeologiche tratta dal Q.C. di PSC di Casalgrande

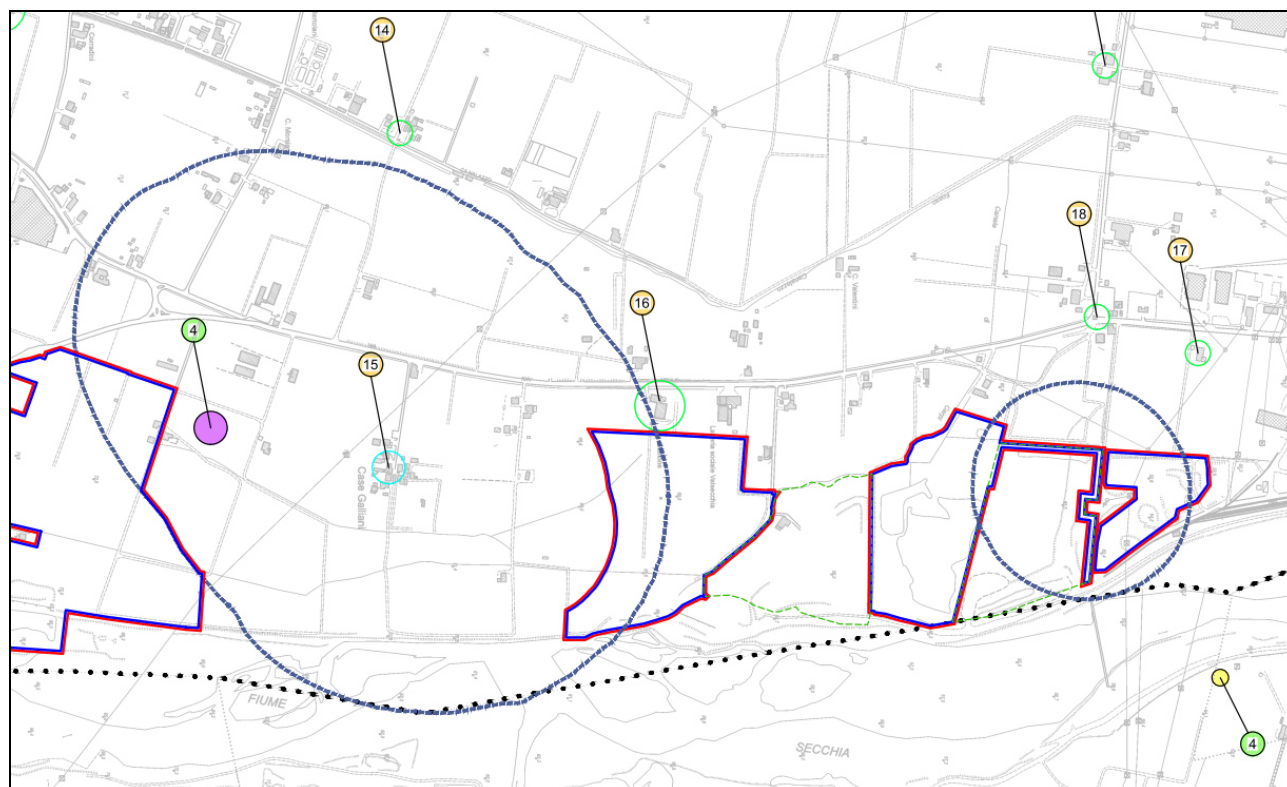

Beni culturali e storico-testimoniali

- centri storici minori
- nuclei rurali
- residenze signorili
- edifici rurali
- beni architettonici in ambito urbano
- parchi di impianto storico
- canale di Secchia (o canale di Reggio)

Beni archeologici

- Sito di rinvenimento (ubicazione certa)
- ◇ Sito di rinvenimento (ubicazione incerta)

Cronologia

- | | |
|--|--|
| ■ Paloeolitico | ■ Età del Bronzo |
| ■ Mesolitico | ■ Età del ferro |
| ■ Neolitico | ■ Età romana |
| ■ Eneolitico | ■ Età Medievale |

- | | |
|---|--------------------------|
| 1 - Villa Agazzotti | 14 - C. Morsiani |
| 2 - Casa Bertolani | 15 - Case Galliani |
| 3 - Bussetta | 16 - Stallone |
| 4 - Casino de' Buoi | 17 - C. Carolina |
| 5 - Casino Valentini | 18 - Secchia |
| 6 - Villa Ruini | 19 - S. Antonio |
| 7 - C. Trinelli | 20 - Palazzo Lambertini |
| 8 - C. Boccalina | 21 - Mulino della Contea |
| 9 - Casino Valentini | 22 - Ca' del Cristo |
| 10 - Casa Colombara | 23 - C. Franco |
| 11 - Villa Segrè | 24 - C. Bergonza |
| 12 - Edificio rurale, via del Canalazzo | |
| 13 - C. Valentini | |

VILLALUNGA

- A - Chiesa Parrocchiale
- B - Edificio neogotico

SALVATERRA

- C - Castello
- D - Chiesa Parrocchiale di S. Salvatore

LEGENDA

- LIMITE POLO SECCHIA-CASALGRANDE
- SETTORE ESTRATTIVO SE018
- SETTORE ESTRATTIVO SE019
- SETTORE ESTRATTIVO SE020
- CAMPO POZZI

- | | |
|--------------------------------|--|
| 1 - Salvaterra, S. Lorenzo | 4 - Magreta, Cantone |
| 2 - Salvaterra, Podere Cerreto | 5 - Cà del Cristo, Frantoio Corradini sud |
| 3 - Salvaterra, via Sbergoli | 6 - Cà del Cristo, Frantoio Corradini Nord |

Figura 5 – Carta dei Beni Culturali Storici-Testimoniali e Archeologici allegata al PAEvar2021 (tav. DUB09)

3 PROGETTO

Il progetto corrisponde all'ampliamento ed approfondimento di una realtà di cava di ghiaia e sabbia esistente. L'intervento di scavo riguarderà pertanto aree vergini a piano campagna (limite azzurro di Fig. 3 e 6), oltre ad un reintervento su vuoto estrattivo esistente già coltivato fino a -15 m p.c..

Verranno quindi effettuati scavi in ampliamento su una superficie vergine a destinazione agricola di seminativi per un'estensione massima di circa 11.750 mq m² caratterizzata da strato di copertura di spessore ca. 0,5 m di cappellaccio (lotto di scavo 1). I restanti interventi di scavo interesseranno invece, in approfondimento, superfici già decorticate e scavate fino alla profondità di -15 m p.c. Lo scavo massimo raggiungerà una profondità di -18 m da piano campagna; i materiali estratti saranno per lo più ghiaie e sabbie alluvionali, assieme a terre di copertura delle ghiaie.



Figura 6 – Progetto di scavo massimo di Cava Stalloni 2. In Rosso il perimetro generale dell'area d'intervento. In Azzurro l'area vergine di nuovo scavo in ampliamento corrispondente al lotto di scavo n. 1 (porzione sito 7a di PAE var 2021)



Figura 2: Stralcio delle Sezioni trasversali e longitudinale di scavo di progetto dell'area vergine (Scala Grafica).

Non sono previste opere murarie in elevazione poiché l'attività estrattiva in oggetto non ne prevede la necessità.

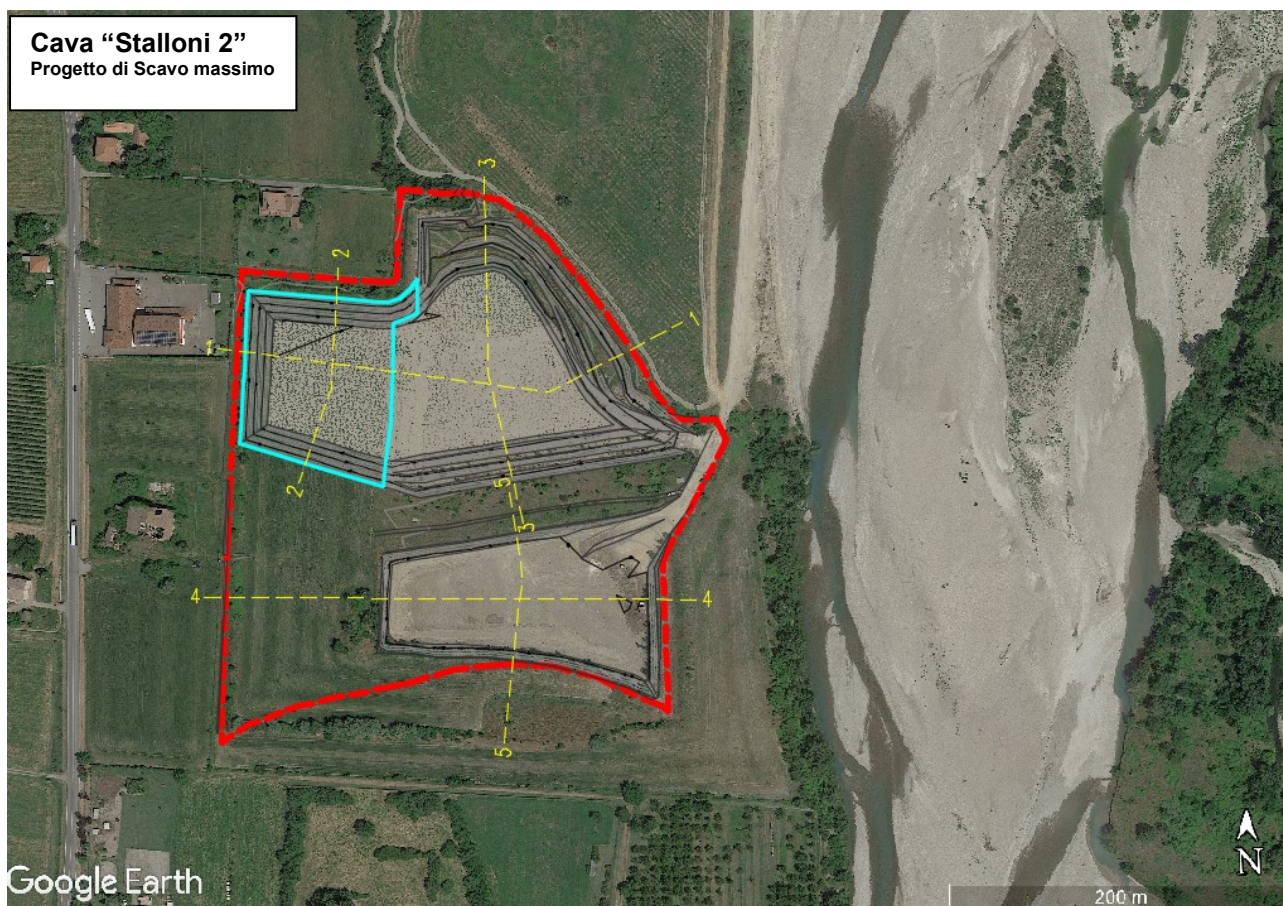
Il Progettista:

Ing. Magnani Simona

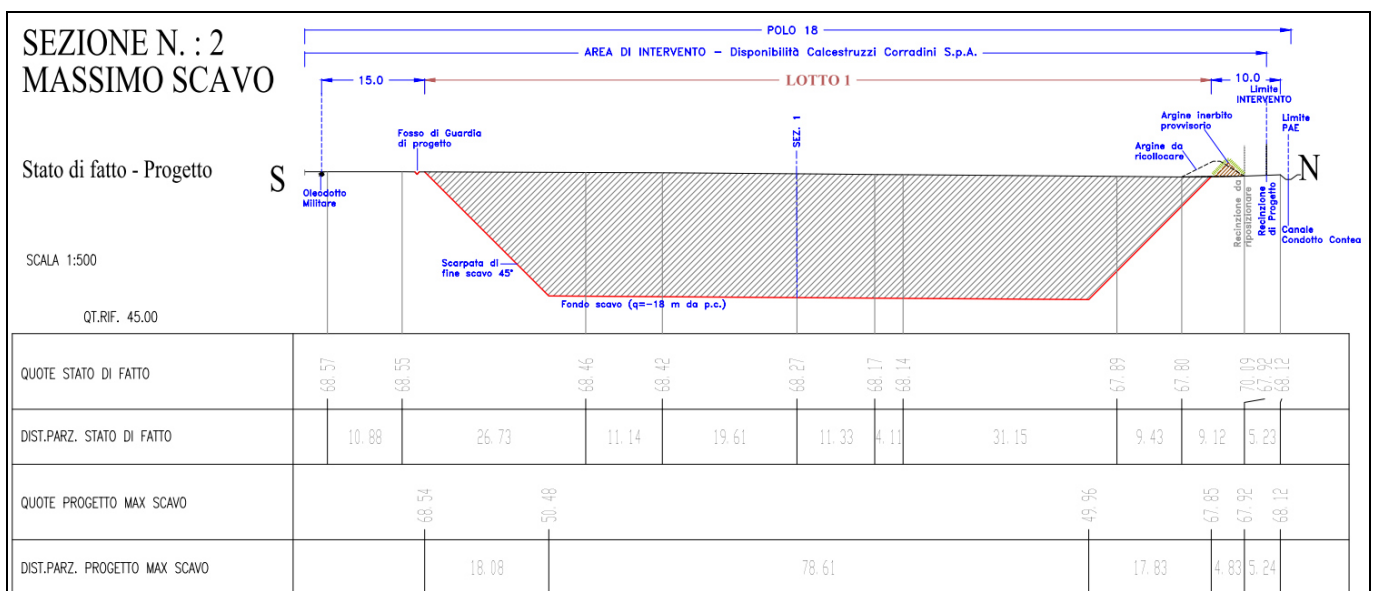
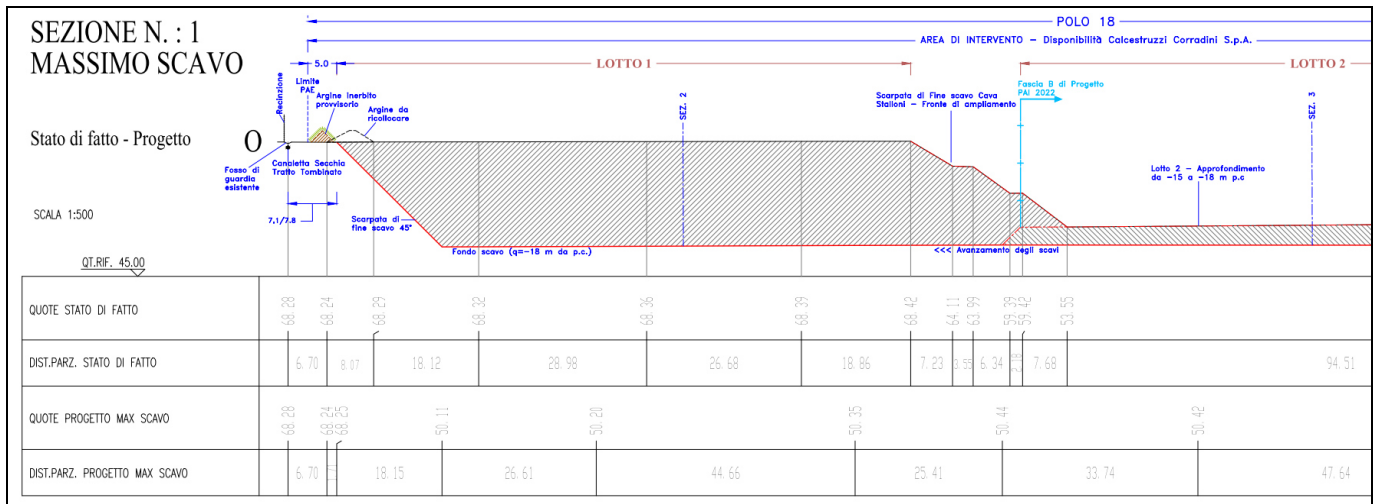